

[Visualiza este correo electrónico en el navegador](#)



Boletín Electrónico

ReDeSoc

Red de Desarrollo Social de América Latina y el Caribe

Noviembre 2025

ReDeSoc - Red de Desarrollo Social de la CEPAL



António Guterres (Secretario General) en la inauguración de la Segunda Cumbre Mundial sobre Desarrollo Social

Discurso de apertura de António Guterres, Secretario General de las Naciones Unidas, en la inauguración de la Segunda Cumbre Mundial sobre Desarrollo Social.



Líderes mundiales adoptan la Declaración de Doha para impulsar los esfuerzos en desarrollo social

La adopción de la Declaración demuestra un compromiso compartido por parte de los gobiernos para abordar la pobreza, crear trabajo decente, combatir la discriminación, ampliar el acceso a la protección social y proteger los derechos humanos. También enfatiza que el desarrollo social no es solo un imperativo moral, sino también una precondition para la paz, la estabilidad y el crecimiento sostenible. La Cumbre reunió a más de 14.000 participantes bajo un mismo techo, incluyendo más de 40 jefes de Estado y de Gobierno, 170 ministros, líderes de organizaciones

internacionales, representantes juveniles, actores de la sociedad civil y expertos.

Vea también

["La cumbre de Doha concluye con un claro mensaje: el desarrollo social no es caridad sino un beneficio"](#)

["Declaración Política de Doha de la Segunda Cumbre Mundial sobre Desarrollo Social"](#)

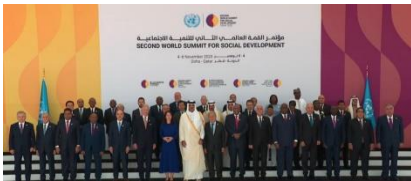

[04 de noviembre: la CEPAL participa en la Segunda Cumbre Mundial sobre Desarrollo Social](#)

Entre los días 4 y 6 de noviembre de 2025 se desarrolla en Doha, Catar, la [Segunda Cumbre Mundial sobre Desarrollo Social](#). En la ocasión la CEPAL representada por el Director de la División de Desarrollo Social, Alberto Arenas de Mesa, participa de manera activa a partir de una serie de [trabajos elaborados con los países de la región](#), entre los que se incluye la propuesta de avanzar por un [pacto mundial por el Desarrollo Social Inclusivo](#), acordada por los países en la [Sexta Reunión de la Conferencia Regional sobre Desarrollo Social de América Latina y el Caribe](#).

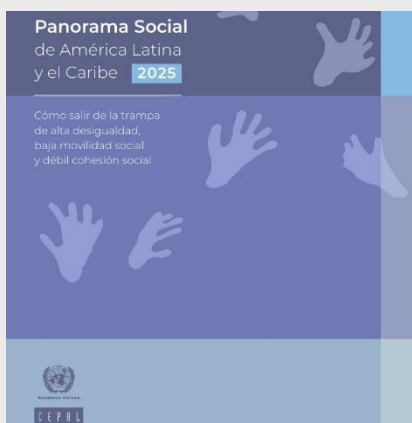

Panorama Social de América Latina y el Caribe, 2025: cómo salir de la trampa de alta desigualdad, baja movilidad y débil cohesión social

La CEPAL alerta que la desigualdad en América Latina sigue siendo extrema: el 10% más rico concentra el 34,2% del ingreso, mientras el 10% más pobre solo recibe el 1,7%. El Panorama Social de América Latina y el Caribe 2025 señala que esta brecha forma parte de una “trampa” caracterizada por alta desigualdad, baja movilidad social y débil cohesión social. La desigualdad es un fenómeno histórico y multidimensional que exige mediciones adecuadas y políticas integrales. Superarla requiere fortalecer la educación para impulsar la movilidad intergeneracional, articular políticas productivas, laborales y de cuidados, y promover la igualdad de género y los derechos de grupos históricamente excluidos. Para implementarlas, es clave robustecer las capacidades técnicas, operativas, políticas y prospectivas (TOPP) de las instituciones, y asegurar un gasto social sostenible.

Video del lanzamiento [aquí](#).

(ES) Resumen Ejecutivo [aquí](#).

(EN) Executive Summary [here](#).



19 y 20 de noviembre: Seminario Interregional “Políticas de cohesión social en América Latina y Europa”

El Seminario interregional “Políticas de cohesión social en América Latina y Europa” organizado conjuntamente por la CEPAL y el CFCSZ, se concibe como un espacio de diálogo interregional y de intercambio de análisis y buenas prácticas entre actores de alto nivel de América Latina y Europa, frente a la urgencia de fortalecer capacidades

institucionales y promover políticas públicas orientadas a la cohesión social como eje estratégico para la recuperación y la construcción de sociedades más justas, resilientes y sostenibles.

Revise los videos del [día 1 \(19 de noviembre\)](#) y del [día 2 \(20 de noviembre\)](#).



Sexta Conferencia Regional sobre Desarrollo Social de América Latina y el Caribe: revise las entrevistas a altas autoridades de desarrollo social de la región

Georges Wilbert Franck, Ministro de Asuntos Sociales y Trabajo de Haití

Gloria Reyes, Directora General Supérate de República Dominicana

Javiera Toro, Ministra de Desarrollo Social y Familia de Chile

Kirk Humphrey, Ministro Empoderamiento Personas y Asuntos de la Vejez Barbados

Yorleni León, Ministra de Desarrollo Humano e Inclusión Social de Costa Rica

Bertha Zapeta, Viceministra de Protección Social del MDS de Guatemala



La expansión de la protección social de los trabajadores independientes: el caso de los sistemas monotributo en América Latina

En las últimas décadas, los sistemas de monotributo han supuesto una innovación significativa en lo que respecta a los esfuerzos de expansión de los sistemas de protección social para los trabajadores independientes de América Latina. Asimismo, estos sistemas se han destinado, aunque en menor medida, a la reducción de la informalidad. Estos regímenes, que agrupan en un único pago simplificado las obligaciones tributarias y las contribuciones a la seguridad social, han surgido como respuesta a una realidad estructural de la región: la elevada proporción de trabajadores independientes que ejercen su actividad al margen de los sistemas formales de tributación y protección social. En el presente documento se examinan las experiencias relacionadas con el monotributo en la Argentina, el Brasil, Colombia y el Uruguay, y se analizan sus características, evolución, resultados e impactos. Se adopta una perspectiva comparada para identificar los factores críticos de diseño e implementación que determinan sus posibilidades de éxito y los aprendizajes para el futuro de estas políticas en la región.

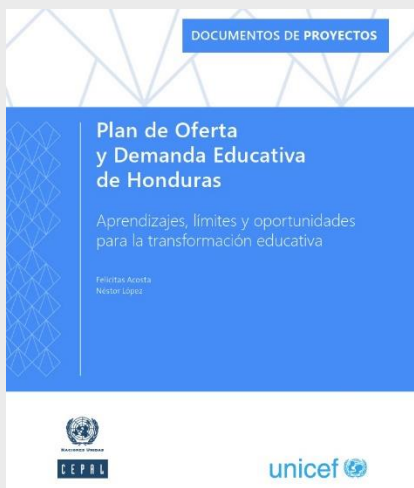

Plan de Oferta y Demanda Educativa de Honduras: aprendizajes, límites y oportunidades para la transformación educativa

En este documento se sistematiza la experiencia del Plan de Oferta y Demanda Educativa de Honduras, una política educativa diseñada para responder a una situación de emergencia caracterizada por bajas tasas de escolarización y claras debilidades en la gestión institucional. Mediante el análisis de documentos oficiales, estadísticas y entrevistas a actores clave, se examinan los procesos de diseño e implementación del Plan y su articulación con la iniciativa Municipios Campeones por la Educación. En el estudio se identifican logros iniciales en términos de matrícula, planificación y gestión, así como transformaciones en la dinámica institucional de la Secretaría de Educación. Asimismo, se señalan desafíos pendientes, como la sostenibilidad de los avances, la superación de brechas territoriales y sociales, y el fortalecimiento de las capacidades técnicas y políticas. Al recoger aprendizajes a menos de un año de la implementación del Plan, el texto ofrece insumos para orientar la mejora de las políticas educativas en el país.



Publicaciones de la CEPAL

[Hacia la igualdad sustantiva de género y la sociedad del cuidado: actuar con sentido de urgencia para garantizar el derecho de las mujeres y las niñas a una vida libre de violencia](#)

CEPAL - División de Asuntos de Género | Diciembre 2025

[Percepciones sobre gobernabilidad y gobernanza en América Latina](#)

CEPAL - División de Estadísticas | Noviembre 2025

[Observatorio Demográfico, 2025. América Latina y el Caribe ante la baja fecundidad: tendencias y dinámicas emergentes](#)

CEPAL - CELADE (División de Población) | Noviembre 2025



Otras Publicaciones

Pobreza - Desigualdad

[WFP 2026 Global Outlook. Hunger and hope: Innovative solutions to address food insecurity](#)

Programa Mundial de Alimentos | Noviembre 2025

[Regional Poverty and Inequality Update : Latin America and the Caribbean](#)

Banco Mundial | Noviembre 2025

[Global poverty What do we know? Why do estimates vary so much?](#)

Andy Sumner | Noviembre 2025

Protección social - Trabajo decente - Salud - Cuidados

[Strategic Joint Evaluation of the Collective International Development and Humanitarian Assistance Response to the COVID-19 Pandemic](#)

OCDE | Noviembre 2025

[Busting Myths and Exploring Fairer Ways to Finance Social Protection for Workers in Informal Employment](#)

Florian Juergens-Grant | Noviembre 2025

[Expanding Social Protection and Addressing Informality in Latin America](#)

OCDE | Noviembre 2025

Infancia - Adolescencia - Juventud

[Informe sobre el Estado Mundial de la Infancia 2025. Poner fin a la pobreza infantil: Un imperativo universal. Resumen ejecutivo](#)

UNICEF | Noviembre 2025

Institucionalidad Social - Derechos - Gobernanza - Democracia

[The social contract and the role of universal social security in building trust in government](#)

Syephen Kidd, Gunnel Axelsson Nycander, Anh Tran and Madeleine Cretney | Noviembre 2025

[Methodological Guidelines on Assessing Household Disability: Related Costs and Their Implication for Participation](#)

UNICEF - Banco Mundial | Noviembre 2025

Migración - Población - Demografía

[Addressing Forced Displacement Through Social Protection: Policy Reflections for Humanitarian-Development Convergence](#)

Rodolfo Beazley | Noviembre 2025

[Retorno y reintegración en Honduras: informe de seguimiento](#)

Cynthia van der Werf, Juanita Ruiz, Andrea Velásquez, Kimberly Zelaya Bustamante | Noviembre 2025



Videos

[From Copenhagen to Doha: A New Era for Social Development](#)

[Ochenta años de las Naciones Unidas en imágenes](#)

[Día de las Naciones Unidas: mensaje del Sceretario General Antonio Guterre](#)

[Second World Summit for Social Development - Closing Press Conference | United Nations](#)

[Colombia: III Cumbre Social de los Pueblos de América Latina y el Caribe](#)



Noticias

[18 de noviembre: Cuarto Debate Estratégico del IIPE de la UNESCO en 2025](#)

[24 y 25 de noviembre: Primer Foro Iberoamericano sobre Inclusión Educativa de la Red](#)

[Una letra equivocada: una convención de la ONU ayudará a frenar la ciberdelincuencia](#)

[Sesenta y cinco países firman el primer tratado contra la ciberdelincuencia, un hito para la cooperación digital](#)

[Al menos 1,6 millones de niños corren peligro en el Caribe a causa del huracán Melissa](#)

[Un déficit de 310.000 millones de dólares amenaza la adaptación climática en países en desarrollo](#)

[La ONU pide una investigación sobre la matanza de 121 personas en una operación policial en Río de Janeiro](#)

[**Ver más**](#)

**Manténgase
conectado:**



Red de Desarrollo Social en América Latina y el Caribe

Copyright © 2025 Comisión Económica para América Latina y el Caribe (CEPAL).

Todos los derechos reservados.



<https://www.cepal.org>